





© Provincia Autonoma di Trento







Resoconto Medico-amministrativo

del

Manicomio Provinciale in Pergine

per il Direttore Dr. A. de Zlatarovic

anno 1897.

Traduzione del Dr. F. Zadra, assistente.



Innsbruck.

Ufficio della Giunta provinciale Austriaca.

1898.

Del 177 ammalati ammessi durante l'anno uscirono:

guariti . . . 69 (28 Uomini, 27 Donne) = 389%,
 migliorati . . . 21 (13 " 8 " = 119%,
 morirono . . . 15 (5 " 10 " = 84%,

La proporzione delle guarigioni quo alle ammissioni è del 42,3%, quella
 quo ai ricoveramenti del 44,1%.

Anche quest'anno abbiamo un favorevole risultato come nell'anno scorso.

2. Specie di psicosi.

Psicopatia	Uomini	Donne	Totale
Idiotia	—	1	1
Imbecillità	2	1	3
Melancolia	4	14	18
Mania	2	2	4
Amnesia	13	20	33
Paranoia	11	2	13
Mania periodica	7	4	11
Demenza	11	6	17
Paralisi progressiva	4	—	4
Epilessia	—	1	1
Intormentimento	—	4	4
Neurastenia	1	—	1
Frenesi per pellagra	27	19	46
Frenesi per alcool	16	3	19
Simulazione	2	—	2
Totale	100	77	177

Simulanti erano due individui sotto inchiesta giudiziaria.

B. L. diarista presso l'E. R. Ufficio delle Poste, sospetto di aver preso
 parte ad una grossa truffa (26.810 fl.) in danno dell'Economia, fu periti escluso
 la simulazione e dichiarato B. L. affetto da Melancolia con Stupore.
 L'ammalato fu quindi mandato in cura nel Manicomio; dopo tre settimane fu
 però riconosciuto quale simulante. Questi si faceva tutto, guardava cogli arti
 stralucando stupidamente gli occhi; per qualche tempo rifiutava il cibo in modo
 che per otto di lui si dovette nutrire artificialmente con la sonda, stancatosi però, si mise
 di nuovo a mangiare da sé. Il suo generale comportamento non era quello di
 un ammalato di mente; il sospetto divenne realtà quando il B. L. ebbe a fare
 le sue confessioni ad un infermiere.

L'altro simulante era un E. R. impiegato contabile sup., accusato di aver
 truffato lo Stato di 12.000 fl. in Dotti. Si fingeva in braccio ad angustiose allu-
 sioni con perdita della memoria. Fu però ben presto riconosciuto e ricom-
 segnato alla Giustizia.

3. Cause principali delle psicosi.

Ereditarietà:

a) Erano psicopatici ed ereditari:
 Il padre in 5 Uomini 5 Donne = 11
 la madre 7 " = 14
 i fratelli 1 " = 1
 i fratelli 4 " 6 " = 10
 i nonni 1 " = 1
 i parenti 15 " 15 " = 30

Sommariamente erano affetti da uni o pluriaterale ereditarietà:
 Uomini 33 Donne 29 = 62 ossia il 35%.

b) Saldo dei genitori o prossimi parenti in 8 casi.

Genitori omicida o incendiari 2

Alcoolismo dei genitori 4

c) Genitori morti pazzi per pellagra 10

Sommariamente l'ereditarietà è del 43%, quo alle ammissioni.

Pellagra:

Uomini 27 Donne 19 = 46 ossia il 25%, delle ammissioni.

Alcoolismo:

Uomini 21 Donne 5 = 26 ossia il 14%, delle ammissioni.

Sifilide:

Uomini 4, ossia l'11%.

La sifilide è relativamente assai rara. Il maggior contingente di pellagrosi
 è dato dal Capitanato di Rovereto con 17, Trento 14, Riva 10, Borgo 3, Primiero 1,
 Tione 1. Si osserva però un continuo aumento. La mortalità nei pellagrosi è per
 troppo grande, essa raggiunge il 13% (11).

4. Licenziati guariti.

Furono dimessi guariti (75) o propriamente Durata della malattia nell'istituto

da Melancolia	5	1 mese	22
• Mania	4	1-2 "	32
• Amnesia	22	3-4 "	13
• Frenesi per alcool	12	4-9 "	2
• Neurastenia	1	9-12 "	5
• Intormentimento	2		
• Frenesi per pellagra	25		
• Mania periodica	1		
• Paranoia	1		
• Simulazione	2		
Totale 75			

Durata Media della cura
 nell'istituto. Mesi 4 1/2.

Totale 75

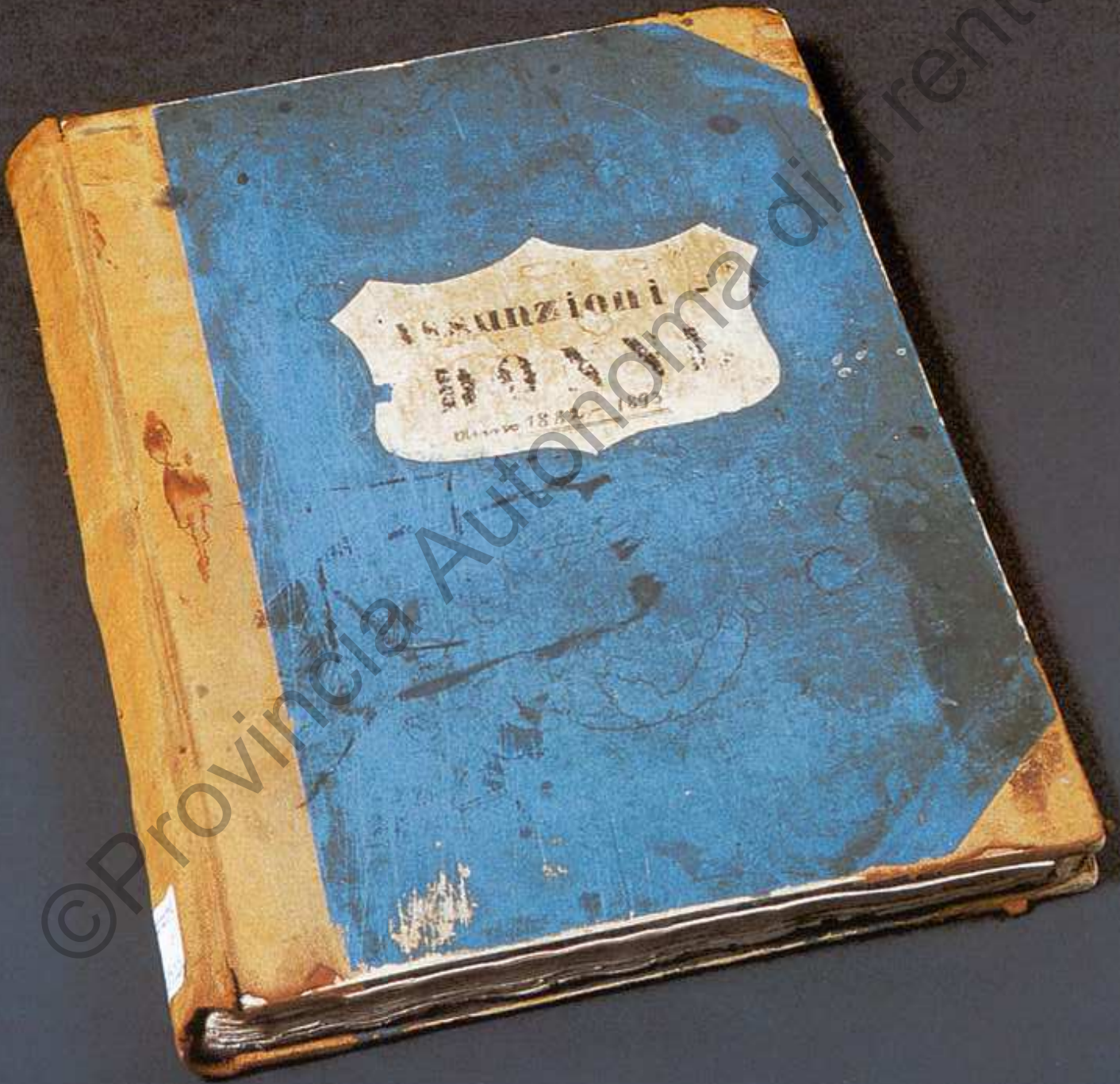

OSPEDALE PSICHIATRICO DELLA PROVINCIA DI TRENTO IN PERGINE

N.° 2806 (1952)

CARTELLA CLINICA

Cognome e Nome

DATA di N.°

Data ammissione o ricovero in ospedale

2 giugno 1952

(Cognome di prima)

Località di nascita

Epido

Data, luogo e modalità di ingresso all'ospedale

dal domicilio di Epido il 20/11/52. Ingresso da Epido il 20/11/52. F. 10/5/1952/52

Tempo della detenzione: 9 anni 11 mesi 5 giorni

<p>ETIOLOGIA</p> <p>genitori: alcolici</p> <p>condizioni: madre nevrotica, collettivamente da fratelli</p> <p>tema della attuale psicosi:</p> <p>Motivo probabile psicosi:</p> <p>Precedenti stati o psicosi precedenti:</p>	<p>MODULO INFORMATIVO</p> <p>Stato del D.:</p> <p>È IN STATO DI DEVENZIONE:</p> <p>presente?</p> <p>per esplosione di pena?</p>
--------------------------------------------------------------------------------------------------------------------------------------------------------------------------------------------------------------------------------------------	---------------------------------------------------------------------------------------------------------------------------------

RELAZIONE MEDICA

NOTIZIE PERSONALI

72 anni

Sulmo - Lete (Epido)

ammalato

Sulla guerra nella tenente

10 giugno

No alla legge sul Mancini

Ricevuta di garanzia

DATA

Il sottoscritto

Il medico

Il paziente

DIARIO CLINICO

DATA

Il sottoscritto

Il medico

Il paziente

Concluso di detenzione in un Istituto chiuso

Il sottoscritto

Il medico

Il paziente



Scuola Scientifica
Materiale
per
fotografia

Asfa
Extrarapid

GEVAERT
SUPER
CHROMOSA

GEVAERT
SUPER
CHROMOSA

GEVAERT
SUPER
CHROMOSA

© Provincia di Trento

Registro
Cure speciali praticate
al Perusini Reparto No 10

BINGL

CINQUE ANNO

ELETROSHO

INI

SPIDELLI

MIXOGON

ARCO ROCK

PERURA LOMBARDE

TRATTAMENTO ALCOOL

Fig. 43

Il sistema nervoso centrale e il sistema nervoso periferico

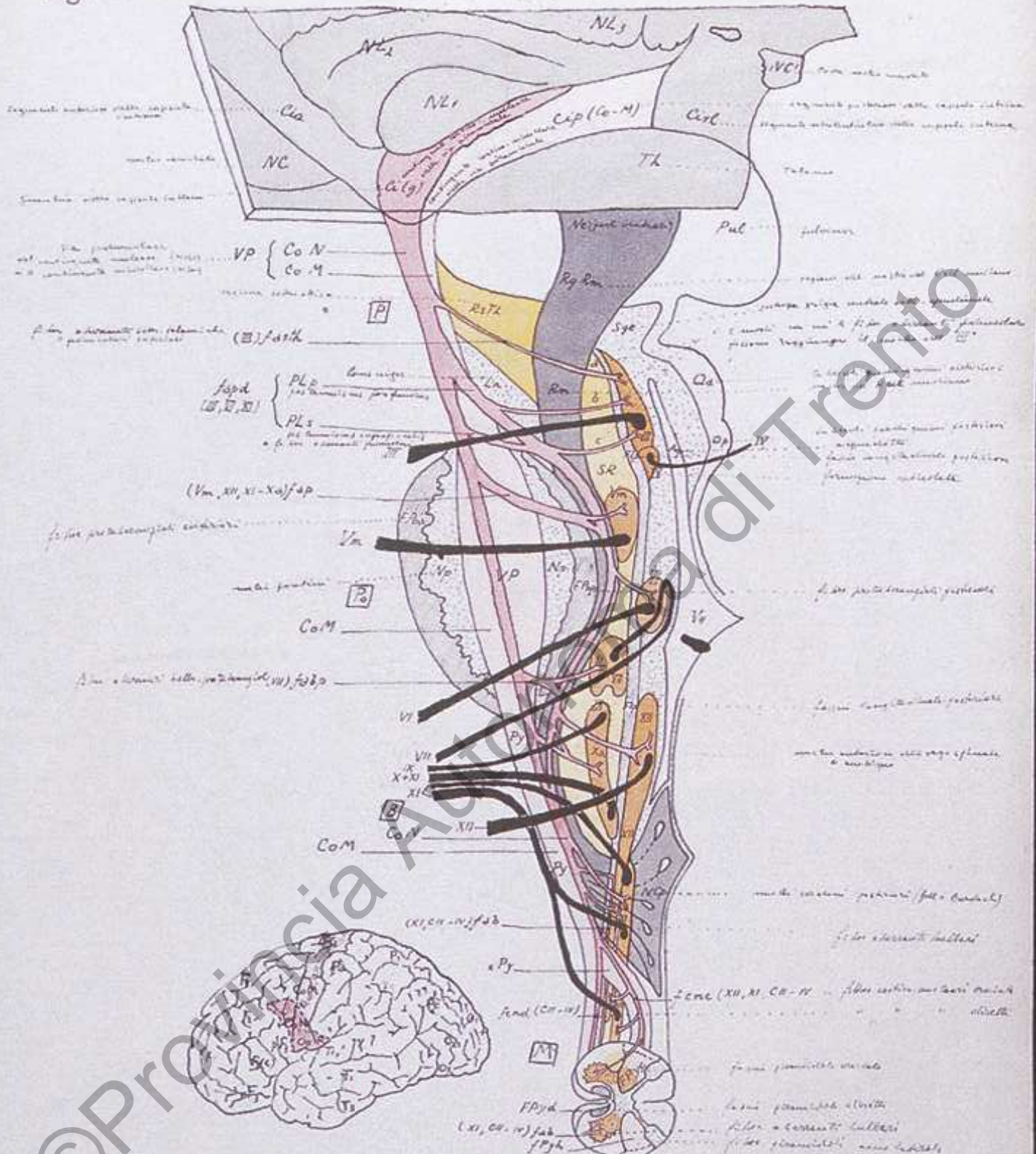

Il sistema nervoso è diviso in due grandi divisioni (prezioso cervello, midollo spinale) con un sistema nervoso periferico e un sistema nervoso centrale. La parte superiore del cervello è il cervello, che è diviso in due emisferi. Il sistema nervoso centrale è costituito dal cervello e dal midollo spinale. Il sistema nervoso periferico è costituito dai nervi che si diramano dal sistema nervoso centrale. Le diverse parti del sistema nervoso hanno funzioni diverse. Ad esempio, il cervello è responsabile per il pensiero, il sentimento e il controllo del corpo. Il midollo spinale è responsabile per il controllo dei muscoli e delle ghiandole. I nervi periferici trasportano i segnali tra il sistema nervoso centrale e il resto del corpo.

ALL'OMBRA DEL TEGAZ

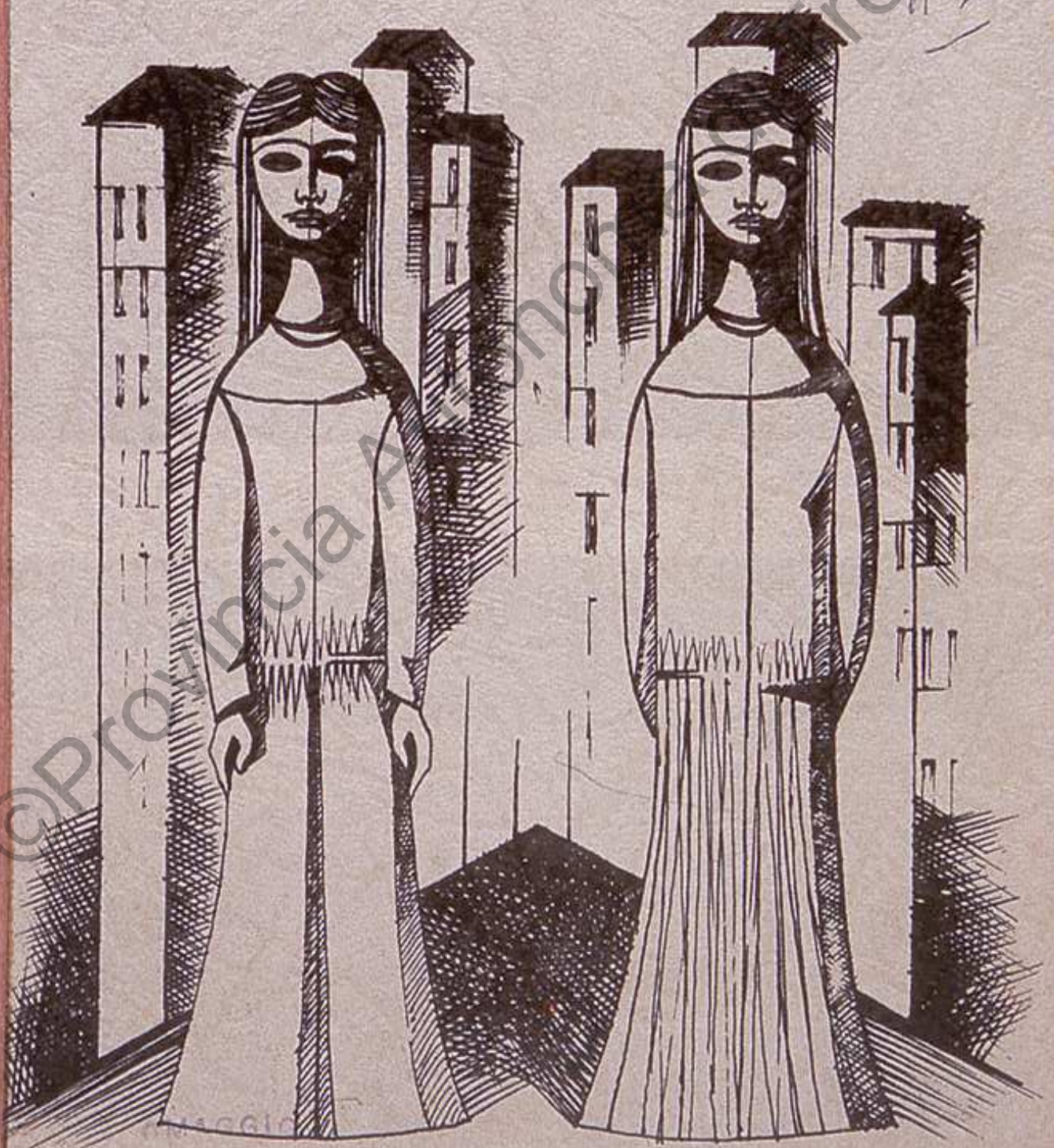

BIBLIOTECA
GENERALE PSICHIATRICO PROVINCIALE - FROSINONE

1914

Numero	Autore	Titolo	Descrizione	Autore	Anno		Note
					1914	1915	
774	Schubert			
775	Schubert			
776	Schubert			
777	Schubert			
778	Schubert			
779	Schubert			
780	Schubert			
781	Schubert			
782	Schubert			
783	Schubert			
784	Schubert			
785	Schubert			
786	Schubert			
787	Schubert			
788	Schubert			
789	Schubert			
790	Schubert			
791	Schubert			
792	Schubert			
793	Schubert			
794	Schubert			
795	Schubert			
796	Schubert			
797	Schubert			
798	Schubert			
799	Schubert			
800	Schubert			

©Provincia Autonoma di Trento





©Provincia Autonoma di Trento



PRO MEMORIA

utti i dementi da trasferire in Germania, anche quelli delle provincie di Belluno e di Udine dovranno essere concentrati nell'Ospedale di Pergine per il pomeriggio di sabato 25 corr.m.

Fare predisporre le carte di identità per i malati di Pergine, di Nomi e di Stadio da trasferire.-

Richiedere alla R. Questura di Trento le carte di frontiera per il Direttore Prof. Rezza, l'impiegato e gli infermieri (presumibilmente 52).-

Gli ammalati da trasferire siano opportunamente preparati e mantenuti per l'ora della partenza, ben rasati e ben lavati, vestiti con l'uniforme nuova dell'Istituto e contraddistinti da un numero scritto in modo indelebile sul dorso e corrispondente all'ordine numerico dell'apposito elenco.-

- 5) Preparare le scorte viveri e materiale di medicazione e pronto soccorso occorrenti per il viaggio.-
- 6) La partenza avverrà dalla Stazione di Pergine la mattina di domenica, 26 corr. alle ore 5
- 7) Avvertire le famiglie degli ammalati da trasferire (oibè appena accertata per ciascuno la partenza).-
- 8) Preparare per ciascun malato trasferendo il pacco della roba personale (indumenti, oggetti ed eventuali valori) in appositi pacchi su ciascuno dei quali dovrà essere segnato il numero dell'infermo, nome e cognome.-
- 9) Preparare la copia della cartella clinica di ciascun malato per la consegna al Prof. Schneider, Direttore dell'Ospedale Psichiatrico di Stoccarda che al Brennero assumerà in consegna i malati.-



